TÅRNBY BRANDVÆSEN

ÅRSBERETNING 2021

TÅRNBY KOMMUNE

Tårnby Kommunes samlede areal er på 66,17 kvadratkilometer, fordelt på: Byområde, Det inddæmmede areal (Amager Fælled), Saltholm, Peberholm, samt Københavns Lufthavn, Kastrup.

Tårnby Kommunes indbyggerantal er ca. 43.000 mennesker, hvilket svarer til ca. 0,74 procent af Danmarks befolkning.

Luftfoto: Tårnby Kommune med Saltholm og Peberholm.
Tårnby Brandstation ●

Indholdsfortegnelse:

Tårnby Kommune	2
Forord	3
Beredskabet	4
Klip fra Webside	5
Opgaverne	6-7
Udkalds- og alarmstatistik	8-9
Brandvæsenet i billeder	10
Politiske visioner og mål	11
Budget og regnskab	12
Mandskabet	13-15
Diverse opgaver	16
Brandvæsenet i billeder	17
Køretøjer	18-19

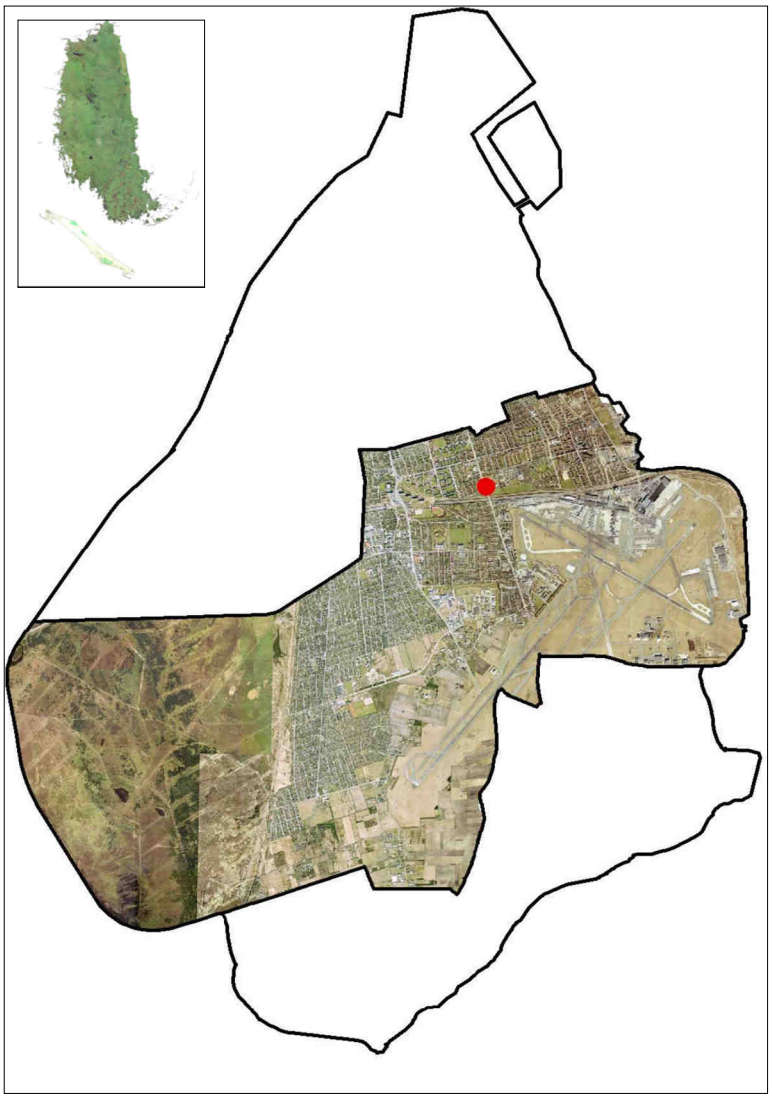

Årsberetning 2021

Redaktion:
Henning Vestergaard

Layout:
Jonas Boldreel

Foto:
Tårnby Brandvæsen (TB)
Mikkel Joh (MJ)

Tårnby Brandvæsen
Gammel Kirkevej 100
Telefon: 32 500 700
brandstationen@taarnby.dk
www.tb.taarnby.dk

Forsidefoto: Drejestige S1 (TB)

FORORD

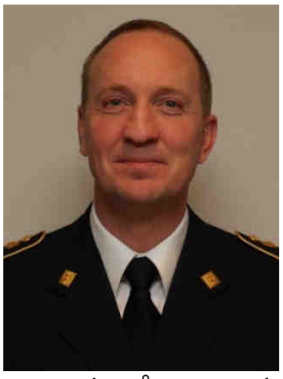

2021 blev igen præget af Corona. Hele foråret stod på nedlukning, isolation, test mv. og vi skulle hen til forsommeren før der blev åbnet op igen og vi kunne vende tilbage til det næsten normale. Sidst på året var den dog gal igen og Covid-19 blev igen kategoriseret som en samfundskritisk sygdom. Denne gang var det nærmest blevet rutine og planerne for brandvæsenet blev blot hevet frem fra skuffen. Det blev forhåbentlig sidste gang med isolation, nedlukning m.m. Nu trænger vi til at tale om noget andet.

Tårnby kommune har medvirket i et projekt i samarbejde med Brandbevægelsen, Beredskabsstyrelsen og Trygfonden. Projekt komfurvagt, et apparat der kan slukke et komfur hvis der f.eks. bliver glemt en gryde på en tændt kogeplade, har været i gang i nogle år, men er blevet forsinket bl.a. af Corona. Brandvæsenet har i perioden været kontaktsted for deltagerne. Erfaringsopsamlingen viser at folk har været glade for komfurvagten pga. den tryghed den skaber. Om det bliver lovpligtigt som i Norge vil tiden vise.

I 2021 fik brandvæsenet anskaffet noget lidt kuriøst, men dog meget seriøst slukningsudstyr. Først blev der indkøbt et kæmpe bilbrandtæppe, primært til hurtig slukning af brand i bil i parkeringskælder. Dernæst blev der indkøbt et batterikøleaggregat til køling af bilen fra undersiden. Alt dette som følge af stor fokus på de mange nye el-biler. Parkeringskældre er gennemgået for at sikre plan for optrækning af biler hvis nødvendigt. Endelig fik brandvæsenet også en ny stigevogn i 2021. Den kan rigtig meget og er desuden meget hurtig at betjene. Det har derfor krævet en hel del undervisning, idet den er vognparkens mest komplekse køretøj.

Antallet af udkald til First Responder (kørsel til hjertestop) har været plaget af tekniske udfordringer fra Regionens vagtcentral, hvilket har betydet at vi kun har fået 2 ud af 10 kald i 2021. Dette skulle gerne blive bedre i 2022, hvor Region H. har lovet at der kommer en opdatering af deres udkaldssystem. Ellers må man sige det har været en stor succes generelt og det giver rigtig god mening. Derudover er det en stor motivationsfaktor for mandskabet at køre til opgaver, hvor man potentielt kan redde liv.

Brandvæsenet har indledt et endnu større samarbejde med lufthavnens brandvæsen. Udover at der afholdes øvelser sammen, samarbejdes der bl.a. ved at Tårnby tester røgdykkerapparater, programmerer radioer og står for vedligeholdelse af deres indsatsledere. Til gengæld herfor, kan vi benytte lufthavnens øvelsesfaciliteter på favorable vilkår. Dette gode samarbejde, betyder et endnu tættere forhold mandskab og ledelser imellem og er til stor gavn for begge beredskaber.

Henning Vestergaard
Beredskabschef

BEREDSKABET

Tårnby Brandvæsen er ansvarlig for brand-, rednings- og miljøopgaver i Tårnby Kommune, herunder Københavns Lufthavns områder, samt den faste forbindelse til Sverige (Øresundsforbindelsen).

Beredskabschefen/indsatslederne i kommunen har den tekniske ledelse af indsatsen på et skadested.

Tårnby Kommunes beredskabskommission var i 2021 sammensat som følger:
Borgmester Allan S. Andersen (formand), Narine Pedersen, Morten Jensen, Martin Paldrup Rojen og Politidirektøren.
Observatør: Viceregionsleder Kirsten Nielsen.
Til stede ved møder: Teknisk chef Betina Grimm og Beredskabschef Henning Vestergaard.

● Beredskabet i dagtimerne

Brandstationen er hverdage i tiden fra kl. 08.00 til 15.30 bemandet med minimum otte mand. Kl. 08.00 møder to holdledere, en brandmester og en underbrandmester, samt minimum seks dagvagter. Denne bemanding ligger nu i "ét-minuts beredskab" frem til kl. 15.30.

For de otte befalingsmænd, som er på fast døgnvagt, går vagten på turnus. To mand ad gangen, en brandmester og en underbrandmester, 24 timers vagt hvert fjerde døgn.

Vagthavende indsatsleder er ligeledes på vagt et helt døgn ad gangen (fem mand).

For de ni mand som er på fast dagvagt, udgør den gennemsnitlige tjenestetid 37 timer ugentlig. Dagvagterne har endvidere rådighedsvagt alle hverdage fra kl. 06.00 til 08.00.

● Efter "normal " arbejdstid

Vagthavende underbrandmester overgår fra kl. 15.30 til funktionen som operatør på brandvæsenets overvågningscentral.
Samtidig træder deltidsmandskabet ind i vagten. Det deltidsansatte mandskab er opdelt i fire hold á syv mand. Hvert hold har, efter normal arbejdstids ophør, rådighedsvagt ca. hvert fjerde døgn.

Vagthavende brandmester indgår som holdleder på 1. sprøjte. Denne bemanding ligger så i "fem-minutters beredskab" frem til kl. 06.00.
Herefter er det igen dagvagternes tur til at indgå i "rådighedsvagt" fra kl. 06.00-08.00, hvilket betyder at minimum syv dagfolk møder hjemmefra i tilfælde af alarmering i dette tidsrum.

● Opgradering ("Stor alarm")

Det første slukningstog er bemandet som anført ovenfor. Indkommer der endnu en alarm imens vagtholdet er i brug, eller hvis dette har brug for yderligere assistance, udvides der til stor alarm. Dette bevirker at alt disponibelt mandskab tilkaldes via deres alarmmodtagere. I Brandvæsenets ansvarsområde ligger endvidere en række objekter, hvortil der i henhold til møde- og beredskabsplaner straks slås stor alarm. Bl.a. kan nævnes visse alarmer til Københavns Lufthavn og Øresundsforbindelsen.

KLIP FRA ”WWW.TB.TAARNBY.DK”

Fredag d. 1. januar 2021:
Året 2021 var ikke mere end 47 minutter gammelt, da første alarm løb ind og ovenikøbet i vores nabokommune. Ild i cykelskur i Ørestaden. Foto: MJ

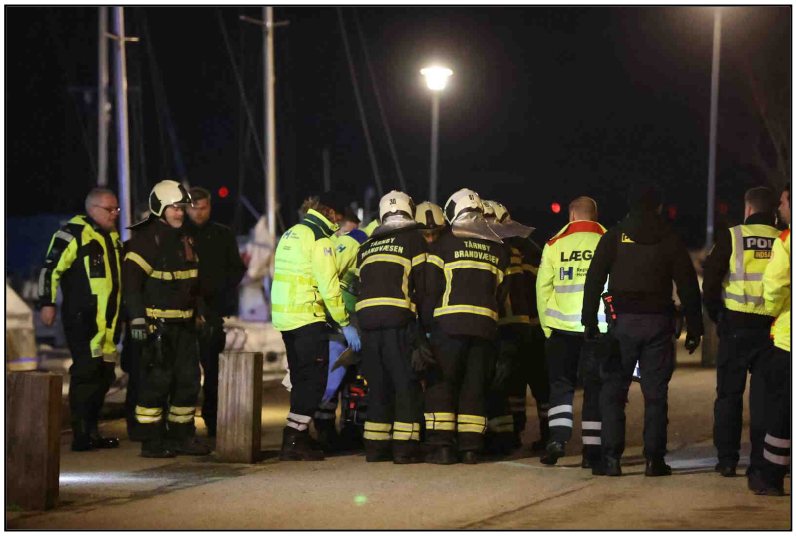

Torsdag d. 14. januar 2021:
Melding om savnet person fører til alarmering af bådberedskabet, der efterfølgende finder en person i vandet. Foto: MJ

Billeder, alarmrapporter eller generel information om brandvæsenet: www.tb.taarnby.dk

OPGAVERNE

● Vagtcentral | Alarmovervågning

Tyverialarmer på kommunens ejendomme og institutioner bliver overvåget fra brandstationen.
I tilfælde af alarm afsendes to mand fra stationen til reetablering samt evt. afdækning m.m. Der har i beretningsåret været tilsluttet **109** anlæg.

Elevatoralarmer fra kommunens ejendomme overføres til brandvæsenet. Ved opkald kan man fra brandstationen tale med personen i elevatoren og derved danne sig et overblik over situationen. Den lokale varmemester kontaktes, og kan han ikke løse problemet, rykker brandvæsenet ud.

ABA (Automatisk Brandalarmering) alarmer er installeret på en række virksomheder og institutioner i kommunen, og er via Det Offentlige Alarmnet tilknyttet både Tårnby Brandvæsen og Alarmcentralen 112, med overførsel af automatiske brandalarmer. Der har i beretningsåret været tilsluttet **181** ABA-anlæg til brandvæsenet, hvoraf de **88** er placeret i Københavns Lufthavn.

Tårnby Brandvæsen varetager ydermere backup funktion som sikkerhed for alarmering til Helsingør Brand og Redning.

● Vagtcentral | Omsorgsfunktion

Nødkald fra tryghedsalarmer modtages af overvågningscentralen som bagvagt, såfremt at sygeplejersken ikke modtager signalet. Brandvæsenet sender så sygeplejersken til adressen via mobiltelefon. Ved anmodning om hjælp til løft af borgeren, afsendes to brandmænd til adressen.

Ydermere sender man en mand ud til kontrol af anlægget, i tilfælde hvor man har modtaget en såkaldt batterialarm. Der er også indgået aftale om at forestå opsætning og nedtagning samt vedligeholdelse af alle kommunens nødkaldeanlæg. Der er **457** anlæg opstillet pr. 31-12-2021.

PN-patienter er patienter, der er kendte af hjemmesygeplejersken, og som ud over de fast aftalte besøg, kan få behov for ekstra besøg. I så fald ringer de til brandstationen, som via telefon sørger for udkald af sygeplejersken.
PN-telefonen virker samtidig som bagvagts-sikring, hvis sygeplejersken evt. er optaget af en anden opgave.

Telefonkæderne er en tryghedsordning for op til 110 af kommunens ældre borgere.
Brandstationen ringer første person i hver af 11 kæder op hver morgen. Disse ringer herefter videre til den næste i kæden og så fremdeles. Den sidste i hver kæde kvitterer til brandstationen, så man ved, at alle har det godt. Ved “brud” på kæden, rykker brandvæsenet ud.

● Lovpligtige brandsyn

I beretningsåret var der i kommunen i alt **353** brandsynspligtige bygninger/objekter, hvor der skal foretages brandsyn på **168** af dem i 2021.
Af brandsyn blev foretaget **168** ud af **168**, og der blev i den forbindelse udstedt i alt **165** påbud, fordelt på **80** objekter. Se mere under ”politiske visioner og mål”.
Det lovpligtige brandsyn, som i henhold til beredskabslovens §36 stk. 1-3 er påbudt, omfatter fredede bygninger, diverse forsamlingshuse, samt særligt brandfarlige bygninger og brandfarlige oplag.

● Diverse opgaver

› Transport, herunder opsætning/nedtagning af diverse hjælpemidler inklusiv nødkald. Opsætning af røgalarmer udleveret af kommunen er ligeledes en del af opgaven.

› Kursus i elementær brandbekæmpelse (EBB) med mindre slukningsmidler. Disse kurser tilbydes til alle institutioner/afdelinger i Tårnby Kommune. Alle 4. klasser gennemgår hvert år dette kursus.

› Kontrol af brandslukningsmateriel og AED (hjertestartere) på skoler, børneinstitutioner og øvrige kommunale bygninger og anlæg.

› Kontrol, afprøvning, reparation og udskiftning af kommunens 839 brandhaner.

› Brandsikkerhedsvagt stilles hvor der måtte være behov og/eller krav herom, f.eks. ved større markeder.

› Førstehjælpskurser indeholdende genoplivning og brug af hjertestarter (AED) jævnfør gældende retningslinjer, tilbydes til samtlige ansatte i kommunen.

› Distribution af værnemidler herunder sprit, forklæder, handsker og mundbind til kommunens forskellige afdelinger og institutioner i forbindelse med COVID-19

Torsdag d. 21. september 2021:
Melding: Ild i bil.
En bil er af ukendte årsager brudt i brand. Branden kommer hurtigt under kontrol, men selve bilen står næppe til at redde.
Foto: MJ

UDKALDSSTATISTIK

Udkaldsfunktioner (antal udkald)	2018	2019	2020	2021
Tyverialarmer	473	419	378	416
Løfteopgaver for hjemmeplejen	274	295	203	255
Telefonkædesvigt	37	42	54	34
Serviceopgaver, diverse driftsfejl				
Hjælpemidler, driftsfejl	17	18	10	8
Hjemmeplejebiler, service	10	17	23	24
Tryghedsalarmer, driftsfejl	58	86	80	107

Service på kommunens hjemmeplejebiler består primært i assistance til hjulskift, skift af lygtepærer og starthjælp.
Antallet af løfteopgaver for hjemmeplejen er faldet drastisk de sidste par år, hvilket skyldes at hjemmeplejen har indkøbt løfteudstyr og derfor selv kan håndtere de fleste løft.
Herudover kørte brandvæsenets færdselsvogne i alt **1.420** kørselsekspeditioner med transport (opsætning og nedtagning) af diverse handicap-hjælpemidler for kommunens Social- og Sundhedsforvaltning.
Af disse var **270** kørsler transport af tunge hospitalssenge (el-senge), og **276** opsætninger og nedtagninger af tryghedsalarmer (nødkaldeanlæg).

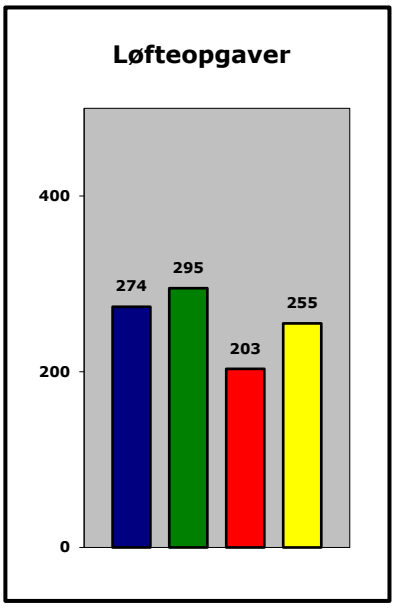

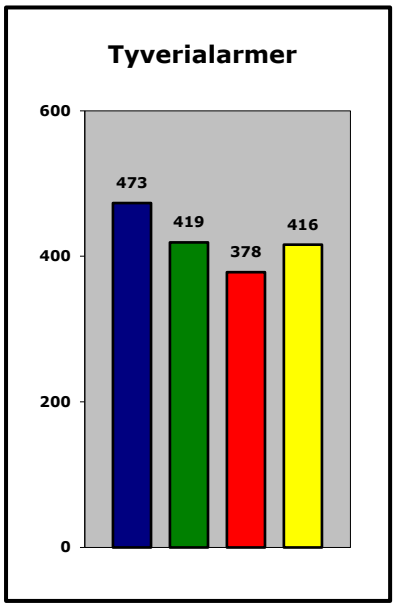

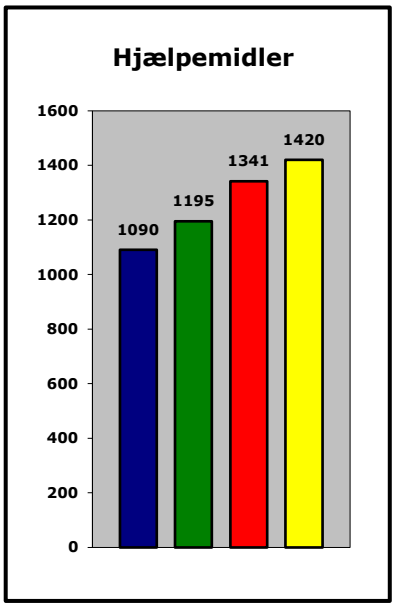

ALARMSTATISTIK

Ildløsmeldinger (antal reelle opgaver)	2018	2019	2020	2021
Brand – Bygning/lejlighed	46	34	30	55
Brand – Bilbrande	15	17	17	11
Brand – Småbrande	23	25	27	14
Brand – Containerbrande	11	7	7	5
Brand – Skorstensbrande	2	2	1	1
Redning og miljø (antal reelle opgaver)				
Forureningsbekæmpelse	14	23	15	16
Færdselsuheld – Sikring/redning	40	50	46	49
Søredning med båd (start 2020)	-	-	2	4
Assistance til hjertestop (kørt fra 2019)	-	5	8	2
Andre opgaver (antal reelle opgaver)				
Standby 1 (Sikkerhedslanding)	65	62	17	30
Standby 2 (Sikkerhedslanding)	4	1	0	1
Standby 3 (Sikkerhedslanding)	0	0	0	0

Oversigt over alarmer	2018	2019	2020	2021
Reelle alarmer (herunder standby 2 og 3)	157	168	159	163
Assistance til andre beredskaber*	2	4	6	5
Blinde alarmer (primært ABA-alarmer) **	281	258	220	250
Falske alarmer***	0	0	0	0
Alarmer i alt (inklusiv standby 1 - fra 2019)	438	488	396	443
Oversigt i % af totale				
Reelle alarmer	36 %	34 %	40 %	37 %
Standby 1	-	13 %	4 %	7 %
Blinde alarmer*	64 %	64 %	56 %	56 %
Falske alarmer**	0 %	0 %	0 %	0 %
Alarmer i alt	438	488	396	443

* Alarmerne er talt med i kolonnen ”Reelle alarmer”.
** Blind alarm: Alarmering i god tro til hændelser der alligevel ikke viste at være noget.
*** Falsk alarm: Falsk afgivet anmeldelse til ikke eksisterende hændelser.

BRANDVÆSENET I BILLEDER

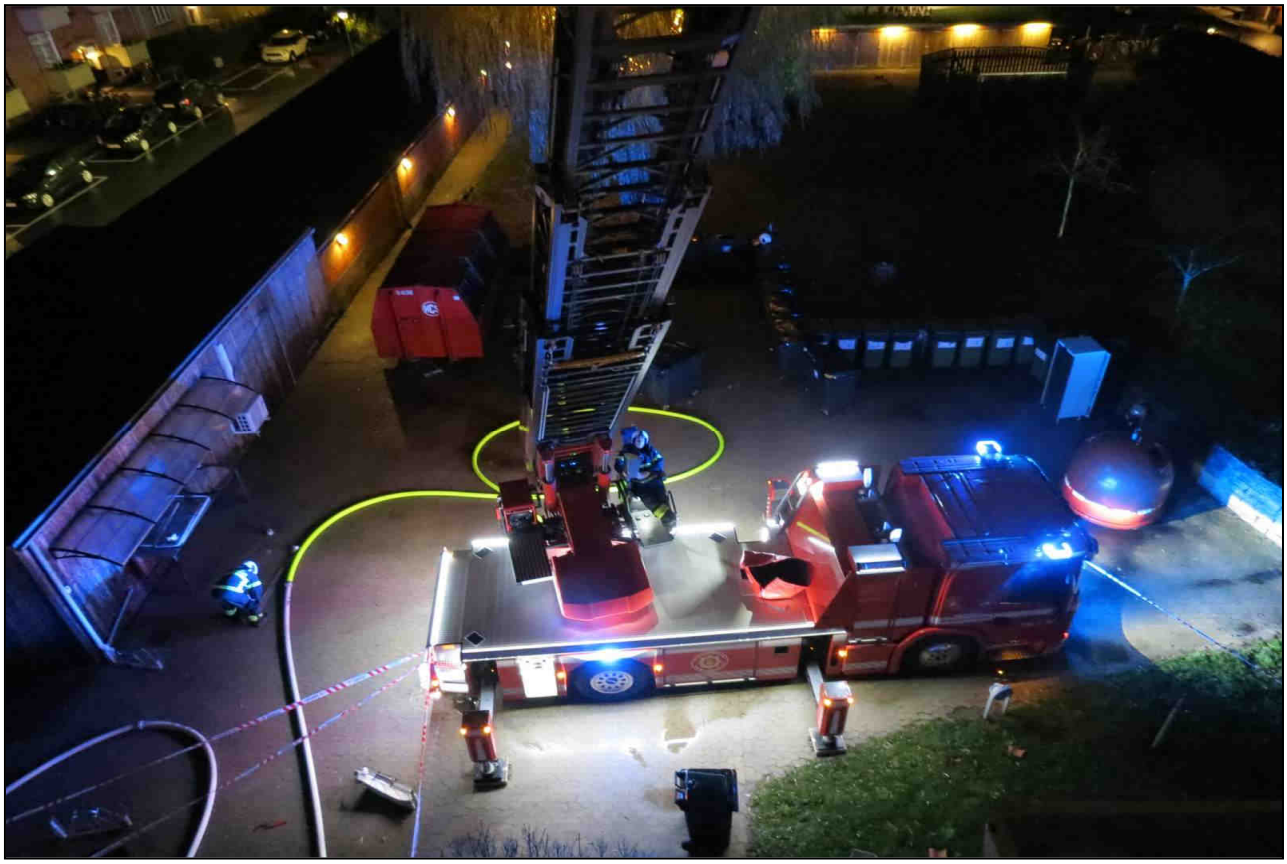

Mandag d. 13. december 2021:
En alarm blev slået i aftentimerne til ild i lejlighed. Flere beboere blev evakueret og røgdykkere sat ind til slukning. Alarmen udvides til STOR ALARM, da det viste sig, at branden ligeledes var gået i tagkonstruktionen. Foto: (TB)

Mandag d. 5. april 2021:
Ild i tag. En alarm som ligeledes blev opgraderet til STOR ALARM, da der var tale om en overtændt villa.
Foto: (MJ)

Onsdag d. 23. juni 2021:
En bil havde ramt en lygtepæl i en soloulykke. En person blev tilset af tilkaldt ambulance, og var heldigvis sluppet uden skader. Foto: (TB)

POLITISKE VISIONER OG MÅL

Tårnby kommunes redningsberedskab skal til enhver tid fremstå kompetent, tillidsvækkende og tryghedsskabende over for kommunens borgere.
Alle lovmæssige krav skal overholdes og brandstationen skal som serviceorgan være indgangsvej til Tårnby Kommune uden for normal arbejdstid.

● Målsætninger og resultatkrav

Målsætninger	Resultatkrav	Opfølgning
At sikre en hurtig og effektiv førsteindsats.	Udrykningstider på 10 min. i tættere bebyggelse og 15 min. i spredt bebyggelse skal overholdes.	Løbende kontrol via elektronisk indberetning af udrykningstider.
At sikre at der altid møder det forventede antal brandfolk til alarmer.	Antallet af fremmødte på storalarmer skal altid mindst være 15.	Løbende kontrol af fremmødestatistik.
At overholde lovgivningen vedrørende brandsyn.	Alle brandsyn skal foretages.	Løbende møder i brandsynsgruppen.

Fokusområde	Regnskab 2021	Budget 2022
Overholdelse af udrykningstider i %	97	95
Fremmøde i %	97	95
Antal brandsyn foretaget i %	99,5	100

I 2021 er alle 168 lovpligtige brandsyn foretaget. Dette inkluderer også de brandsyn, der ikke kunne køres på kommunens plejehjem sidste år grundet Covid-19.

Onsdag d. 23. juni 2021:
En lastbil havde ramt adskillelige biler bagfra, og havde lavet et såkaldt "harmonika" sammenstød. De involverede slap heldigvis med skrækken, og uden de store skader. Skadestedet blev herefter ryddet. Foto: (TB)

BUDGET OG REGNSKAB

Budget og regnskab		1.000
Budget 2022	Udgifter	15.255
	Indtægter	- 1.119
Regnskab 2021	Budget udgifter	15.354
	Budget indtægter	- 1.273
	Regnskab udgifter	15.525
	Regnskab indtægter	- 1.419
	Udgifter afvigelse (merudgift)	171
	Indtægter afvigelse (merindtægt)	- 147
	Samlet afvigelse (merudgift)	24

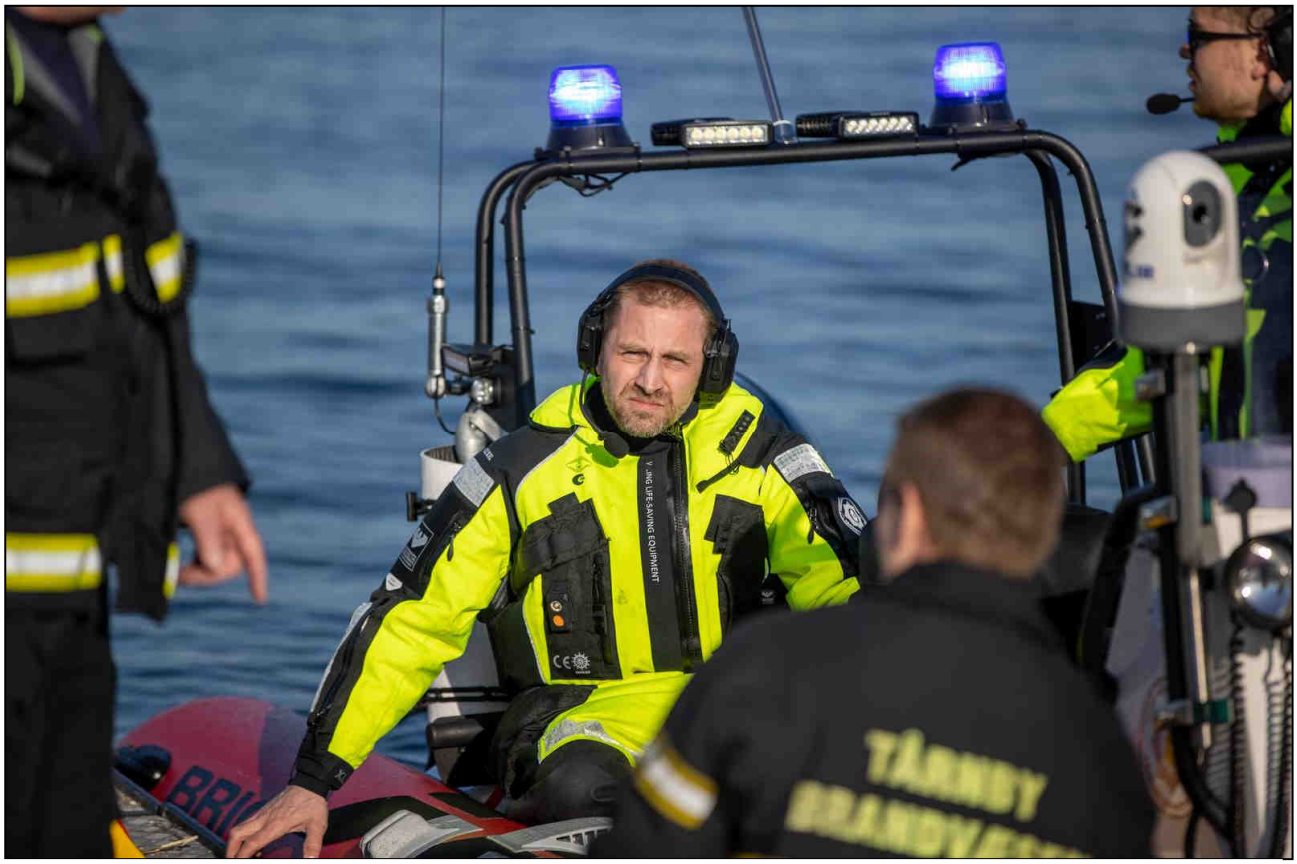

Mandag d. 31. marts 2021:
Bådberedskabet i Tårnby Brandvæsen får en melding på mulig drukneulykke. Alle enheder aktiveres, og eftersøgningen sættes i gang. Det viste sig dog, at personen der ledes efter slet ikke var i nærheden af vandet… Heldigvis! Foto: (MJ)

MANDSKABET (31.12.21)

Indsatsledere		Ansat:
Henning Vestergaard	Beredskabschef	15.07.2000
Per Jacobsen	Viceberedskabschef	01.05.1980
Ole Mebus	Beredskabsinspektør	01.03.2020
Michael Pedersen	Viceberedskabsinspektør	01.01.1988
Lasse Vinterby	Viceberedskabsinspektør	01.05.2003

Døgnvagt Viceberedskabsinspektør	Ansat:		Ansat:
Michael Pedersen	01.01.1988	Lasse Vinterby	01.05.2003

Døgnvagt Brandmestre		**Døgnvagt Underbrandmestre**	
Jan Jørgensen	01.09.1990	Reider Jensen	01.02.1984
Johnny Anderson	01.07.1991	Preben Pedersen	01.12.2006
Karsten Pedersen	01.03.1987	Jonas Boldreel	01.06.2007

Dagvagt, brandmænd	Ansat:		Ansat:
Michael Reiner	01.09.2001	Morten H. Kristiansen	01.06.2018
Frank Høyer	01.10.2003	Niklas Ejstrup	01.07.2018
Carsten Johansen	01.05.2006	Jacob Skovgaard	01.06.2020
Morten Høiby	01.05.2006	Mads Dyhr	01.03.2021
Bo Norstrøm Skou	01.11.2009		

Deltid, brandmænd	Ansat:		Ansat:
Michael Pedersen	01.01.1988	Lasse Degner	01.05.2016
Svend Arleth	01.06.1994	Mads Dyhr	01.09.2016
Nis Laursen	01.05.1998	Stefan Poulsen	01.12.2016
Thomas Hansen	01.07.1998	Daniel Jensen	01.12.2016
Michael Reiner	01.09.2001	Jesper Davidsen	01.04.2017
Henrik Reiner	01.10.2002	Nicolaj Ravn	01.02.2018
Preben Pedersen	01.04.2005	Nicklas Hansen	01.06.2018
Anders Kristiansen	01.09.2008	Gibi Camara	01.02.2019
Jimmy Schou	01.11.2009	Victor Meding	01.02.2019
Bo Norstrøm Skou	01.11.2009	Kasper Janholm	01.01.2021
Karl Christensen	01.02.2013	Noa Dreier	01.01.2021
Niels Frederiksen	01.09.2013	Martin Leth	01.07.2021
Louise Skanderup	15.10.2013	Frederik Hansen	01.08.2021
Morten Løkkegaard	15.10.2015	Andreas Thornberg	01.12.2021

Vagtfrie, deltidsbrandmænd		**Jubilæum**	
Tim Eriksen	01.11.2016	Henrik Reiner	20 år
Dennis Cuber	01.11.2018		
Michael Larsen	01.11.2018		
Thomas Frederiksen	01.03.2021		

MANDSKABET - AKTUELT 2022

Administrationen

TÅRNBY BRANDVÆSEN
Brand- og Redningsberedskabet i Tårnby Kommune

Døgnvagter

Dagvagter

MANDSKABET - AKTUELT 2022

Deltidsvagter (Hold 1)

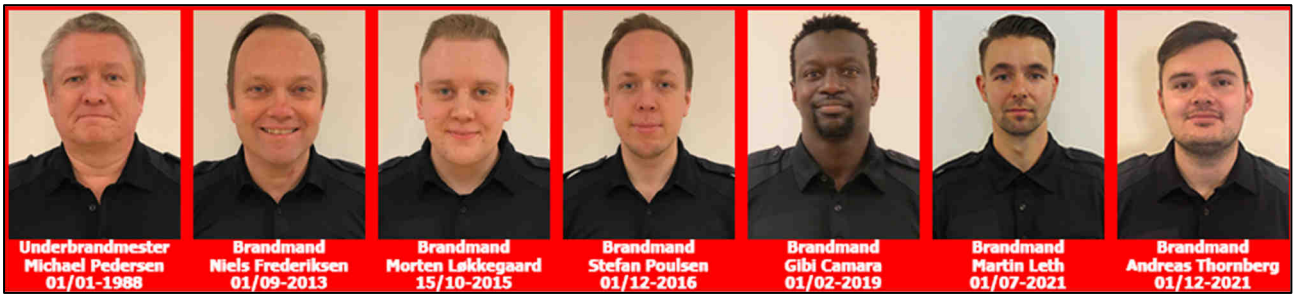

Deltidsvagter (Hold 2)

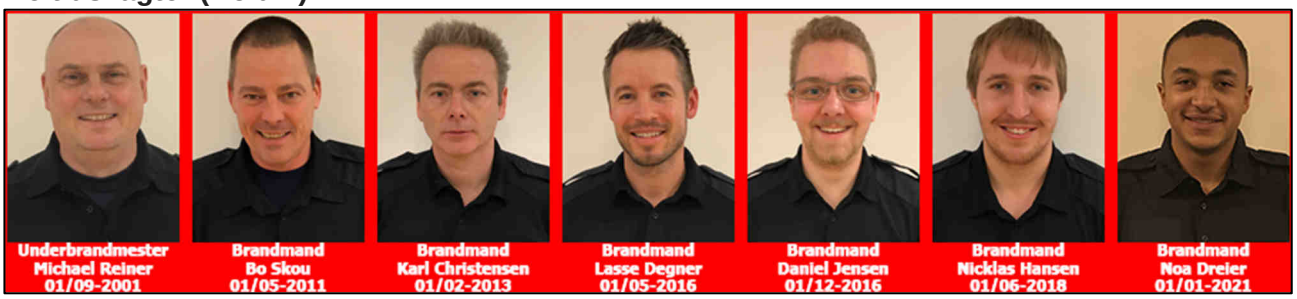

Deltidsvagter (Hold 3)

Deltidsvagter (Hold 4)

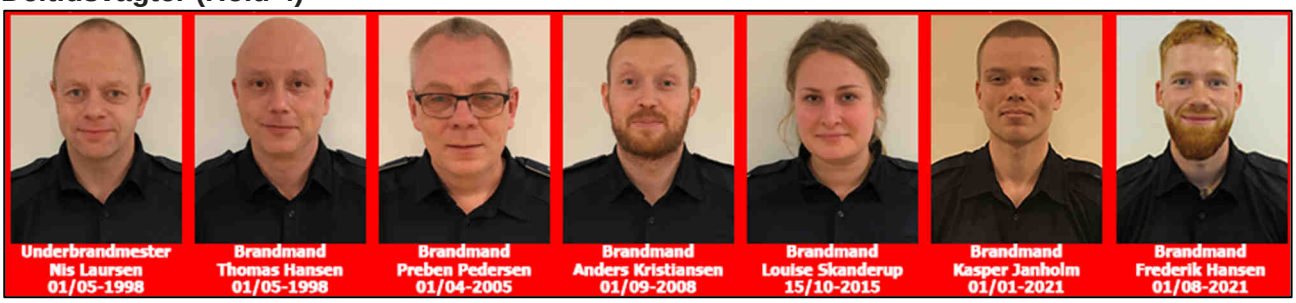

Deltidsvagter (Vagtfri)

DIVERSE OPGAVER

Kommunalvalg 2021:
Opgaverne er til tider meget alsidige. Da manglen på stemmeurner pludselig meldte sig, trådte vores kreative brandfolk til, og forvandlede nogle papircontainere til nye formål. Opgaven hermed løst.

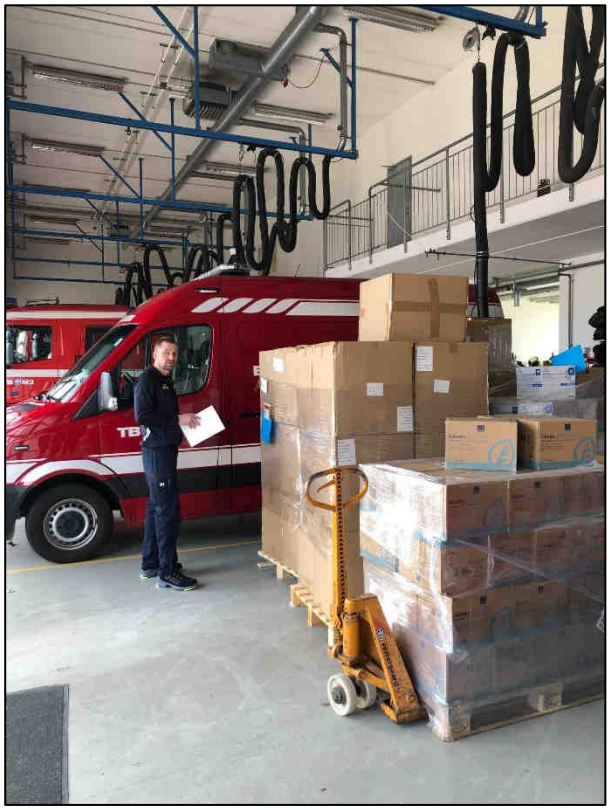

Covid-19:
Coronavirus har også gennem året 2021 været en udfordring for samfundet. Brandvæsenet har i den forbindelse kørt sprit, handsker, kitler, mundbind og diverse ud til kommunens ansatte.
Til tider blev der kørt op mod 30 paller om

Undervisning i førstehjælp:
Brandvæsenet har udover kurser i elementær brandbekæmpelse, også undervisning i førstehjælp. Det er typisk kurser af fire timers varighed, med indhold af HLR (Hjerte- Lunge Redning) og brug af AED (Hjertestarter). Kurserne tilbydes kommunens ansatte, der har mulighed for at blive undervist i dagtimerne. Vi holder typisk 12 - 14 kurser om året.

BRANDVÆSENET I BILLEDER

Onsdag d. 25. august 2021:
En melding om "ild i villa" løb ind via 112, og det kunne med det samme konstateres, at der var hold i meldingen. Villaen var ved ankomst overtændt, og alarmen blev opgraderet til en såkaldt STOR ALARM. Efter nogle timer var branden slukket, og der var heldigvis ingen tilskadekomne. Foto: TB

Fredag d. 26. november 2021:
Ild i lejlighed slukkes hurtigt, og brandspredning forhindres. Alle er ude af lejligheden, heldigvis. Foto: MJ

Fredag d. 26. november 2021:
Bombealarm Lufthavnen. Det viste sig, at der var tale om et stykke glemt bagage. Foto: MJ

KØRETØJERNE

● Pumpekøretøjer

Autosprøjte M1:
MAN 14.284 MLLC. Årgang: 2000. Opbygning: MAN/Ringe Karosseri

Vandtank: 2.000 liter. Skumtank: 100 liter.
Pumpe: Ruberg R30. 3000 l/min v. 10 bar, 250 l/min v. 40 bar.
Ansugningspumpe: Membramat.

Autosprøjte M2:
Scania G320 DB 4x2 MNB CP28. Årgang: 2016. Opbygning: Hauberg Technique & Wiss

Vandtank: 2.300 liter. Skumtank: 100 liter.
Pumpe: Ruberg R30. 3000 l/min v. 10 bar, 250 l/min v. 40 bar.
Ansugningspumpe: Membramat.

Autosprøjte M3:
MAN 18.313 TGA. Årgang: 2006. Opbygning: MAN/HMK Ringe Karosseri

Vandtank: 2.300 liter. Skumtank: 100 liter.
Pumpe: Rosenbauer NH 30. 3000 l/min v. 10 bar, 400 l/min v. 40 bar.
Ansugningspumpe: Membramat.

Tankvogn / Pionervogn V1:
Scania G320 DB4x2. Årgang: 2011. Opbygning: Hauberg Technique & Wiss

Vandtank: 8.000 liter. Skumtanke: 3 stk. (74 l./ vandkanon, 29 l./ lavtryk, 3 l./ højtryk)
Pumpe: Rosenbauer NH 30. 3000 l/min v. 10 bar, 400 l/min v. 40 bar.
Ansugningspumpe: Ruberg Pneuvac

PUMPEKØRETØJERNE:

M1

M2

M3

V1

● Specialkøretøjer, færdselsvogne og båd

Indsatsleder P1:
Audi Q5 Quatro 3,0 TFSI. Årgang: 2013. Opbygning: Tårnby Brandvæsen

Funktioner: Vagthavende indsatsleder. Kommando og kommunikation.

Drejestige S1:
Scania 360L, P, G, R, S Årgang: 2021. Opbygning: Scania/Rosenbauer/RK Brand & Teknik)

Stigetype: Metz L32A-XS (30 meter).
Vandkanon: Rosenbauer RM15C. Elektrisk vand- og skumkanon.

HSE – Hurtig Sluknings Enhed:
Fiat Panda 100. Årgang: 2007. Opbygning: Tårnby Brandvæsen/FireXpress

Slukningsudstyr: FireXpress 300 bar højtrykssystem. 2x25 liter preblandet vand/skumvæske.
Slangevinde: 1x30 meter højtryksslange med FireXpress specialstrålerør.

Færdselsvogn F1:
VW Folkevogn Transporter. Årgang: 2007. (Mandskabstransport)

Færdselsvogn F2:
Peugeot Expert 2.0 Hdi. Årgang: 2009. (Værkstedsvogn: Brandhaner etc.)

Færdselsvogn F3:
Fiat Ducato 2.3 MJT 150. Årgang: 2012. (Kørsel med hjælpemidler og forefaldende serviceopg.)

Færdselsvogn F4:
Mercedes Sprinter 216 DCI. Årgang 2016. (Tyveri- og elevatoralarmer, samt serviceopgaver)

TB-1:
BRIG RIB 610. Årg. 2020
Motor: Yamaha F130 AETL
Topfart ca. 30 knob, 3 mand
Garmin 922XS NAV AIS600
FLIR termisk kamera & VHF
(Overfladeredning)

TÅRNBY BRANDVÆSEN
Brand- og Redningsberedskabet i Tårnby Kommune

Tårnby Brandvæsen – www.tb.taarnby.dk

Gammel Kirkevej 100, 2770 Kastrup